

## 2025년 농림축산식품분야 정책협의회



8.14(수), 춘천시농업기술센터에서 “2025년 농림축산분야 정책협의회”가 개최되었습니다. 이날 협의회는 회의소 회장과 분과 위원장을 비롯하여 기술센터 소장과 실 과장, 지역농협 상무들이 참석하여 건의된 내용에 대해 함께 협의하는 자리였습니다. 회의소는 최종 수립된 총 20건의 의견을 건의하였고, 내년 예산에 반영될 수 있도록 노력할 예정입니다.



**분과토론회**

7.12(금)~7.23(화)까지 분과토론회를 진행하였습니다. 총 7개 분과(농업정책, 원예, 과수, 식량, 친환경, 축산, 가공유통)로 진행된 이번 토론회는 총 46건의 의견에 대해 각 분과별로 심도 있는 논의와 검토를 하는 자리였습니다.



**경기도시위원회 농어업회의소 현안 정취 간담회**

7.30(화), 춘천시의회에서 경제도시위원회와 농업 현안정취 간담회를 가졌습니다. 이날 회의소는 춘천시 유기질 비료 지원사업 예산확보와 농기계 수리 비용 총액 지원을 위한 조례 개정에 대해 의회의 협조를 요청했습니다. 이번 자리를 계기로 앞으로도 춘천시 농업 발전을 위해 함께 소통하고 협력할 것을 약속했습니다.



**2024 A FARM SHOW 귀농귀촌 박람회**

8.30(금)~9.1(일), 양재 aT센터에서 열린 2024 에이팜쇼에 참가하였습니다. 귀농귀촌인 유입을 위해 관련 전문 상담은 물론 춘천시 농특산물을 홍보하여 춘천시의 매력을 널리 알리는 데 힘썼습니다.



**추석 장보기 춘천파머스마켓**

9.7(토), 삼악산 호수케이블카 의암호정차장에서 제2회 파머스마켓이 열렸습니다. 추석 장보기를 컨셉으로 한 이번 마켓에는 사과, 복숭아, 햅쌀, 달걀, 각종 채소 등 다양한 농산물과 수공예품, 아이들을 위한 체험 프로그램이 더해져 볼거리와 즐길거리가 풍성한 행사였습니다.



**제2차 기술센터와의 정례회**

9.20(금), 농업기술센터에서 회의소와 기술센터 간 제2차 정례회가 개최되었습니다. 이번 정례회에서는 제29회 농업인의 날 기념행사 추진과 반값 농자재 지원사업 품목 확대, 고령자를 배려한 농어민수당 지급 검토 건에 대한 의견을 나누었습니다.



**귀농귀촌 팸투어**

9.24(화)/9.26(목), 2차에 걸쳐 2024 귀농귀촌 팸투어가 진행되었습니다. 총 40명의 교육생이 함께한 이번 투어는 과수와 시설원예농가, 춘천지역 먹거리직매장을 방문하는 일정으로 구성되었습니다. 회의소는 춘천시 인구유입을 위해 앞으로도 다양한 프로그램을 선보일 예정입니다.



## 2025년도 농어업회의소 정책 건의 검토 결과

구분	건의사항	검토의견	소관부서
	총 20건		
농업정책 ①	<b>■ 임대 농기계 운영시간 조정 및 농기계 확충</b> - 임대 농기계 전일 대여 허용 · (현행) 9시 대여, 17시 반납 → (변경) 전일 17시 대여, 15시 반납 - 임대 농기계 장비 확충 · 대형 퇴비 살포기, 차량용 퇴비 살포기, 덤프 트레일러(50마력, 100마력 각 1대), 파 파종기 등	<b>▶ 임대 농기계 운영시간 조정</b> - 농가 요청 시, 임대 농기계 전일 17시 대여 허용하고 있음 <b>▶ 임대 농기계 확충</b> - 기본적으로 임대농기계 장비 확대를 추진하고 있으며, 농업인의 수요가 많을 경우 검토하겠음	농업지원과
농업정책 ②	<b>■ 외래식물 제거 지원</b> - 환경정책과와 협의를 통해 일부 마을단위 위탁 지원 방식으로 개선	<b>▶ 마을에 위탁할 경우, 보조사업으로 진행되어 보조사업자 선정 시 마을협의회 및 단체를 선정하기에 다소 무리가 있음</b> <b>▶ 현재 읍면동 예산 재배정(환경정책과→읍면동)을 통해 면단위에서 자체적으로 외래식물(가시박 등)을 관리하도록 추진 중</b>	환경정책과
농업정책 ③	<b>■ 농업 외국인 근로자 숙소 건립 지원</b> - 농식품부 「2025 농업 근로자 기숙사 건립지원 사업」 공모 통한 건립요청	<b>▶ 계절근로자 숙소 건립 다각적 검토 필요</b> - '18년부터 외국인 계절근로자 도입-운영 중으로, 농가별 근로자 숙소를 전반적으로 갖추고 있는 실정이며, 근로자 숙소개선(24년 3개소)를 통하여 근로자 숙소 환경개선 추진 중 - 계절근로자 공동숙소 운영은 일부 농가의 수요에 의한 판단은 곤란하며, 공공형 계절근로자 도입 운영, 공동숙소 운영안(운영방식, 운영자 등) 등과 함께 검토, 추진되어야 할 것으로 판단됨	농업정책과
원 예 ①	<b>■ 원예작물 생력화 지원</b> - 부추 신규 농가 전동운반차 및 부추 탈피기 지원, 전동 운반차 6대 / 부추 탈피기 6대	<b>▶ 2025년 당초예산 반영 검토</b> - 부추 탈피기 6대	농업지원과
원 예 ②	<b>■ 소규모 육묘장 지원</b> - 육묘시설 개선 및 장비 등 지원 (춘천시채소육묘연합회)	<b>▶ 춘천시채소육묘연합회와 협의 후 지원 검토</b>	농업지원과
과 수 ①	<b>■ 춘천사과 홍보·판촉행사 지원</b> - 홍보 및 판촉행사 지원	<b>▶ 추가적인 예산편성은 어려움</b> <b>▶ 기존에 계획되어 있던 장터 등을 활용, 홍보·판촉행사 지원검토</b>	식품산업과
식 량 ①	<b>■ 벼 못자리 상토 지원 확대</b> - 상토 지원 예산 증액 요청	<b>▶ 도비지원사업으로 수요조사 시 예산 증액을 반영토록 검토</b>	농업지원과
식 량 ②	<b>■ 곡물 색채 선별기 지원</b> - 곡물 색채선별기 지원, 1대	<b>▶ 잡곡 산업 활성화를 위해 2025년 도비 확보를 통한 추진 검토</b>	농업지원과
식 량 ③	<b>■ 발작물 토양소독제 지원</b> - 토양소독제(빛사미드) 지원	<b>▶ 22년 토양소독약제 사업추진 시 농가 신청이 저조하고 획일된 소득지원으로 농가별 효과 차이 발생</b> <b>▶ 영농자재 사업 및 반값 농자재 사업 등을 통해 농가 특성에 맞게 방제 추진</b>	농업지원과
친환경 ①	<b>■ 친환경 분야 생력화 장비 지원</b> - 친환경 쌀 전용 콤바인 지원, 2대	<b>▶ 2025년 지원 예정</b> - 콤바인 1대 / 60,000천원 (자부담 50%)	식품산업과
친환경 ②	<b>■ 친환경 농자재 지원 단가 증액</b> - 유기 및 무농약 50만원씩 상향 지원	<b>▶ '22년~'24년에 걸쳐 농자재 지원단가를 증액하였으며 도비사업 대비 보조금 지원비율을 더 높은 자체사업으로 추진하고 있어 어려움</b>	식품산업과
친환경 ③	<b>■ 친환경자재 안전보관함 지원</b> - 안전보관함 구입, 50개(300,000원/개)	<b>▶ 2025년 이후 지원 여부 검토</b>	식품산업과
친환경 ④	<b>■ 빨나방 공동방제 약제 지원</b> - 교미교란제, 페로몬트랩 등 방제제품 구입	<b>▶ 친환경농자재 공급지원사업과 연계하여 지원 될 수 있도록 검토</b>	식품산업과
가공유통 ①	<b>■ 농산물종합가공센터 가공설비 확충</b> - 소포장 스틱 포장기계, 토마토 착즙기 설치 요청	<b>▶ 소포장 스틱 포장기계, 토마토 착즙기 기설치</b>	식품산업과
가공유통 ②	<b>■ 춘천시 농특산물 가공포장재 지원</b> - 포장재, 용기 등 구입지원 / 업체당 4,000,000원 한도 ※ 가공식품의 주원료를 춘천시에서 생산되는 농산물로 가공판매하는 업체 지원	<b>▶ 지원 조건에 부합하는 업체에 대해 사전 수요조사를 실시하여 사업량 및 사업비 검토하겠음</b>	식품산업과
축 산 ①	<b>■ 유용미생물 공급사업 대상자 확대</b> - 어업경영체등록 농가 포함 요청	<b>▶ 어업경영체등록 농가 포함 미생물 공급</b> (단, 기존 농가와 동일하게 1회 공급량 준수)	축산과
축 산 ②	<b>■ 부속 퇴비 운송지원</b> - 운송비 지원, 400,000원/25t	<b>▶ 유사사업(축분처리 운송비 지원사업)의 확대예산 편성으로 신규사업 예산편성에 다소 어려움이 있으나, 해당 사업은 경축순환 활성화에 기여할 것으로 판단되어 2025년 당초예산 편성 검토</b>	축산과
축 산 ③	<b>■ 가축분뇨 처리용 수분조절제(툽밥) 지원 확대</b> - 사업비 증액	<b>▶ 2023년 사업포기 농가 발생에 따른 예산 집행률은 약 94%이며, 약 18,000천원의 불용액이 발생함에 따라 사업예산 확대 편성은 어려울 것 같으나, 자체 보조금 예산 범위 내에서 증액이 가능할 경우 증액 검토</b>	축산과
축 산 ④	<b>■ 송아지 폐사 지원</b> - 폐사 송아지 비용 지원 (15일령 이전 폐사 송아지)	<b>▶ 송아지 폐사 예방을 위한 지원 중</b> <b>&lt;소 농가 질병관리 지원(도비)&gt;</b> 설사병 진단키트 21천원/두, 송아지 면역증강제 11.5천원/두 (*수요에 따른 시비 추가지원 중(상시)) <b>▶ 송아지 폐사 시 처리 비용 지원 중</b> <b>&lt;폐사가축 위탁처리 지원(시비)&gt;</b> 위탁처리비 최대 400천원/두 <b>▶ 폐사에 따른 무분별한 지원은 주기적인 축사 소독 및 위생관리 등 시에서 장려하는 방향에 반하는 효과를 가져올 우려</b> <b>▶ 「가축전염병 예방법」 제48조제1항에 따른 보상금을 지급할 수 있는 대상이 아님으로, 지원할 수 있는 법적 근거가 없는 실정임</b>	축산과
축 산 ⑤	<b>■ 축사 사육시설(칸막이) 개선 지원</b> - 축사 칸막이(문틀) 지원	<b>▶ 기존 한우 경쟁력 강화 사업을 통한 지원 방안 및 축협 지원 여부 등 검토</b> <b>&lt;한우 경쟁력 강화(시비)&gt;</b> 100,000천원 (시부담 50%, 자부담 50%), 축산농가 실정에 대응한 시설·장비 지원에 칸막이 포함 추진, 축협 10% 추가지원	축산과

## 회원소개

**회원현황**  
(2024.09.30. 기준)

개인회원 983명(+6) / 특별회원 10개소 / 단체회원 14개소 / 단체 외 회원 6개소



### 이 용 회원

- 작 물 : 복숭아, 자두
- 영농규모 : 10,000평
- 가 입 일 : 2024. 06. 03.

“우연히 회의소를 알게되어 이제 막 활동을 시작했습니다. 많은 농업인들도 함께 참여했으면 좋겠습니다.”



### 권준호 회원

- 작 물 : 귀농 준비중
- 가 입 일 : 2024. 06. 28.

“농어업회의소 덕분에 귀농 계획 잘 세웠습니다. 춘천으로 귀농 계획이 있으신 분들도 농어업회의소를 통해서 귀농 하시는데 도움이 되었으면 합니다.”



### 권오현 회원

- 작 물 : 딸기
- 영농규모 : 1,000평
- 가 입 일 : 2024. 07. 16.

“딸기 스마트팜 창업을 준비하는 청년농입니다. 춘천에서 새로운 시작을 준비하는 청년농·귀농인, 모두와 함께 성장하는 농어업회의소가 되길 희망합니다.”



### 조효명 회원

- 작 물 : 딸기
- 영농규모 : 2,000평
- 가 입 일 : 2024. 07. 16.

“열심히 하겠습니다. 잘 부탁드립니다.”



### 문덕기 회원

- 작 물 : 옥수수, 고구마, 고추
- 영농규모 : 1,500평
- 가 입 일 : 2024. 09. 03.

“농어업회의소가 더욱 활성화되어서 춘천의 모든 농민분들이 혜택을 받을 수 있도록 적극 협조하겠습니다.”



### 김원태 회원

김원태 변호사입니다. 농지법, 부동산, 상속 등이 전문분야인 만큼 농업인 분들의 애로사항을 해결 하는데 도움이 되었으면 합니다.



## 홍보 : 춘천사랑 가축분 퇴비

춘천사랑 가축분 퇴비는 춘천식 축산농가와 경종농가의 소득증대를 위해 관외지역 민간퇴비회사와 상생협력을 통해 만들어진 가축분 퇴비입니다.

신청내용						
비료의 종류 (순번별로 택1)	품질등급 (특/1/2)	신청물량 (포/20KG)	공급시기 (월)	공급희망업체 (생략가능)	상품명 (생략가능)	비고
<input type="checkbox"/> 혼합유박 <input type="checkbox"/> 혼합유기질 <input type="checkbox"/> 유기복합 <input checked="" type="checkbox"/> 가축분퇴비 <input type="checkbox"/> 퇴비	1등급			농업회사법인 중부바이오텍	그린나래 (분상)	
<input type="checkbox"/> 혼합유박 <input type="checkbox"/> 혼합유기질 <input type="checkbox"/> 유기복합 <input checked="" type="checkbox"/> 가축분퇴비 <input type="checkbox"/> 퇴비	1등급			농업회사법인 중부바이오텍	그린나래 (분상)	

신청 및 문의 | 033-241-8296 / 033-252-6689

춘천시 축산농가와 경종농가의 소득증대를 위한

## 춘천사랑 가축분 퇴비

춘천시의 축산농가와 경종농가의 소득증대를 위해 춘천시에서 추가 지원하는 가축분퇴비입니다.

부숙유기질 1등급 가축분퇴비

800kg 톤백 2개 (300포) 이상 주문하시면 살포해 드립니다.

**분상**

**입상**

비료의 종류 (순번별로 택 1)	품질등급 (특/1/2)	신청물량 (포/20KG)	공급시기 (월)	공급희망업체 (생략가능)	상품명 (생략가능)	비고
<input type="checkbox"/> 혼합유박 <input type="checkbox"/> 혼합유기질 <input type="checkbox"/> 유기복합 <input checked="" type="checkbox"/> 가축분퇴비 <input type="checkbox"/> 퇴비	1등급			농업회사법인 중부바이오텍	그린나래 (분상)	춘천사랑퇴비
<input type="checkbox"/> 혼합유박 <input type="checkbox"/> 혼합유기질 <input type="checkbox"/> 유기복합 <input checked="" type="checkbox"/> 가축분퇴비 <input type="checkbox"/> 퇴비	1등급			농업회사법인 중부바이오텍	그린나래 (입상)	춘천사랑퇴비

**신청내용**

비료의 종류 (순번별로 택 1)	품질등급 (특/1/2)	신청물량 (포/20KG)	공급시기 (월)	공급희망업체 (생략가능)	상품명 (생략가능)	비고
<input type="checkbox"/> 혼합유박 <input type="checkbox"/> 혼합유기질 <input type="checkbox"/> 유기복합 <input checked="" type="checkbox"/> 가축분퇴비 <input type="checkbox"/> 퇴비	1등급			농업회사법인 중부바이오텍	그린나래 (분상)	춘천사랑퇴비
<input type="checkbox"/> 혼합유박 <input type="checkbox"/> 혼합유기질 <input type="checkbox"/> 유기복합 <input checked="" type="checkbox"/> 가축분퇴비 <input type="checkbox"/> 퇴비	1등급			농업회사법인 중부바이오텍	그린나래 (입상)	춘천사랑퇴비

**중부바이오텍** 춘천시 농업경영인 Office 033-241-8296



## 존경하는 춘천시 농어업인 여러분, 안녕하십니까? 춘천시의회 경제도시위원회 위원장 유홍규입니다.



춘천시의회  
경제도시위원회 위원장

**유홍규**

지구 온난화에 따른 급격한 기후변화 등 녹록지 않은 상황에서도 변함없이 현장을 지켜주고 계신 농어업인 여러분께 감사의 말씀을 드리며, 특히 농어업인의 다양한 의견을 정책에 반영하고 경제적·사회적 권익을 대변하기 위해 애써주시는 춘천시농어업회의소 차종원 회장님과 관계자 여러분께도 고맙다는 말씀을 드립니다.

농어촌은 우리 삶의 터전으로 후손들에게 물려줄 소중한 자산이며 먹거리를 제공하는 생명의 원천입니다. 예부터 농업은 ‘농자천하지대본(農者天下之大本)’이라 하여 사람이 살아가는 데 있어 가장 큰 근본입니다. 이는 세상이 아무리 변해도 농업의 가치는 절대로 변하지 않는다는 뜻이기도 합니다.

그러나, 급속한 고령화에 따른 일손 부족과 농산물시장 개방 등으로 오늘날 우리의 농어업은 위기에 처해있습니다. 각종 자연재해와 농산물값 하락, 농자재값 상승, 농업 인력 부족은 모든 농촌지역이 고민하는 심각한 현실입니다. 여기에 농촌인구가 줄어들고 있는 현실은 남은 농업인들에게는 더 큰 책임과 역할을 요구하고 있습니다.

이러한 어려운 농촌의 현실에 최근 기술의 발달로 인해 각종 IoT, 드론, 인공지능(AI) 등 첨단 기술의 도입은 우리 농업의 한 줄기 희망의 빛이 되고 있습니다. 새로운 농업기술 보급은 농업의 생산성과 자원 효율성을 비약적으로 향상하고 농가의 소득증대와 기존 농업의 패러다임을 변화시키고 있습니다. 우리 지자체에서도 농업산업의 발전을 위해 다양한 신작물 개발 및 생산, 농업생산 시스템, 첨단 융복합 기술, 그린바이오 등 농업 인프라 구축을 하고 있으며, 도·농간 긴밀한 교류 확대 등 농업의 위상 제고를 위해 힘쓰고 있습니다.

그러나 대량생산과 기술 발달로 인한 이면의 부작용도 고민해 봐야 할 시기입니다. 환경 보호와 기후 변화 대응이 농업의 핵심 과제가 되면서 토양 건강 유지, 수자원 관리 등 지속 가능한 농업 실천이 요구됩니다. 또한, 물 절약, 탄소 배출 감소 등 환경에 미치는 영향을 최소화하는 농업 방식으로, 기후 변화에도 대비하여야 할 것입니다.

2024년 여름은 유난히 길고 더웠습니다. 긴 터널을 지나오듯 산과 들 농부들의 손길이 분주해 지는 결실의 계절 가을이 다가옵니다. 우리 춘천시의회에서 여러분들과 한뜻으로 농어업의 지속 가능한 발전과 농어촌의 경쟁력을 높이기 위하여 농어업인의 목소리를 반영하여 현실에 맞는 정책을 수립하기 위한 의정활동에 최선을 다하겠습니다.

### 춘천시의회 하반기 경제도시위원회 위원 소개



부위원장 **김용갑**



위원  
**김보건**



위원  
**박남수**



위원  
**윤민섭**



위원  
**이희자**



위원  
**정재예**



위원  
**지승민**



## “꿈을 일구는 청년농업인”

지역에서 열심히 농업활동을 하고 있는 청년농업인 홍남기(40)씨와 함승태(30)씨를 소개합니다.

### 귀농을 하게 된 계기가 있나요?

저는 북산면이 고향입니다. 결혼 후에 경기도에서 살다가 코로나 시점에 고향에 내려와서 부추농사를 시작했습니다. 부모님이 정년 퇴임후에 북산면에서 부추재배를 하시는데 저도 평생동안 할 수 있는게 뭘까 고민하다가 내려와서 부추농사를 짓게 되었습니다. 벌써 5년차입니다.

### 지역에서 어떤 활동들을 하고 있나요?

저는 “소양강 부추 연구회”의 사무국장을 맡고 있어요. 부추작목반은 현재 15개 농가에 30명의 회원으로 구성되어 있고요. 최근에 젊은 친구들이 가입하고 있는데 제가 알고 있는 지식 내에서 품질적인 부분이나 생산활동에 부족한 부분들을 알려주면서 나름 멘토 역할을 하고 있습니다. 그리고 북산면 자치위원회 위원으로 활동하면서 마을에 있는 또래 청년농업인들과 자주 모임을 갖고 있어요. 또래다 보니 어려운 점이나 힘든 점 등 이런저런 얘기들을 편하게 나눌 수 있더라고요. 적은 인원이긴 하지만 북산면에 있는 청년농업인들끼리 서로 응원하고 위로받는 술자리가 힘이 되고 있습니다. 앞으로 새롭게 유입되는 청년농업인들도 함께해서 저희만의 커뮤니티를 만들어나가면 좋을 것 같아요.

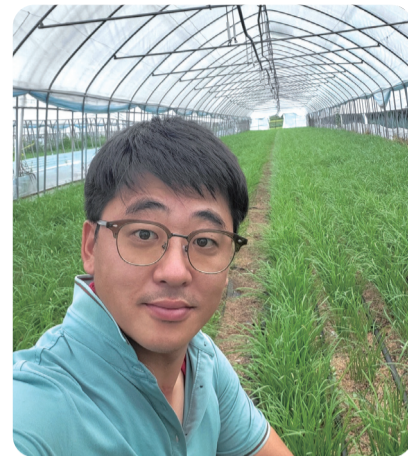

홍남기 청년농업인

### 농업을 하면서 힘든 점이나 보람된 점이 있을까요?

저희 부추작목반은 연세 드신 분들이 많아서 이대로 간다면 1~2년 안에 농사 면적은 물론 회원도 절반으로 줄어든 상황이에요. 부추뿐만 아니라 지금 춘천에서 재배되고 있는 모든 작물이 다 마찬가지로 위태위태해요. 그나마 젊은 사람들이 농촌에 와서 어떻게든 해보려고 노력하고 있지만 한계가 있어 어려운 실정이에요. 청년 농업인들이 기반을 갖추고 자리잡을 수 있도록 꾸준한 관심과 지원이 필요할 것 같아요. 그래도 농사가 재미는 있어요. 저도 직장생활을 해봤지만 돈 벌어야 소위 남 좋은 일 시키는 거잖아요. 근데 농사는 내가 고생하고 땀 흘린 만큼의 대가가 100%는 아니더라도 돌아와요. 그래서 저는 농업을 선택한 거예요. 내가 비료를 잘 주고 잘 키워서 시세가 잘 나오거나 작물의 상태가 안 좋았는데 신경 써서 생육이 좋아졌다면 그것에 대한 뿌듯함과 보람이 있죠.

### 앞으로의 계획이나 포부가 궁금합니다.

사실 부추 하우스가 28동 정도다 보니 부추 농사나 작목반 일만으로도 바쁘긴해요. 그래도 마을 일에 관해서는 최대한 시간이 허락되는대로 참여할 생각이예요. 특히 주민자치회 회의에서는 현실에 갇혀있기 보다는 앞으로의 방향성에 대해 고민하고 생각하면서 의견을 많이 내려고 해요. 지금의 마을이 10년 안에는 없어질 동네가 많다보니 이곳에 정착하기로 결심한 거 진짜 밝은 동네가 되었으면 좋겠습니다. 그걸 위해서 제가 할 수 있는 것이 있다면 미약하나마 도움이 될 수 있도록 노력할 생각입니다.

### 귀농을 하게 된 계기가 있나요?

부모님이 농사를 지으셔서 어렸을 때부터 꿈이 농부이기도 했어요. 타지에서 직장생활을 하면서 귀농에 대한 생각을 계속 가지고 있다가 마침 2020년에 “춘천시 청년창업농 영농정착지원사업”에 선정되어서 고향인 춘천에 내려오게 되었습니다. 3년동안 안정적으로 정착할 수 있도록 정착지원금을 지원해 주는 사업이라 도움이 많이 되었어요. 지원을 받으면서 청년 4-H연합회라는 단체로 알게 되어 활동중인데 이런 지원사업과 활동들이 저에게 조력자 같은 존재였습니다.

### 청년4-H연합회에 대해 소개해 주시겠어요?

청년4-H연합회는 지역에서 활동하는 청년농업인 학습단체인데 춘천도 마음 맞는 청년들이 모여서 여러활동을 하고 있어요. 두달에 한번씩 정기회의를 하는데 각자의 어려움을 나누고 정보를 교류해요. 또래 농업인들과 대화하다 보면, 공감대가 잘 형성되다 보니 서로에게 힘이 되고 좋은 것 같아요. 수확한 농산물을 취약계층에 기부하거나 연탄봉사도 같이 하고 있어요. 그 외에도 저는 저희 마을인 신북읍에서 자율방범대 봉사활동도 하고 있어요. 이 동네가 CCTV가 없다보니 농산물을 훔쳐가는 경우가 좀 있었거든요. 내 농작물도 지키고 마을도 지키고자 하는 마음에서 일주일에 한번씩 밤에 동네 순찰을 하고 있습니다.



함승태 청년농업인

### 축산업을 하면서 힘든 점이나 보람된 점이 있을까요?

소를 키우다보니 소의 상태가 어떤지 매일 섬세하게 신경을 써야 해요. 송아지들은 약해서 병에 잘 걸리거나 심할 경우 폐사되기도 하거든요. 뱃속에서부터 애지중지 키웠는데 지켜보는 게 힘들 때가 많죠. 그래도 내가 힘들게 키운 소들이 잔병 없이 잘 크고 출하해서 좋은 등급이 잘 나오면 그것만큼 기분 좋은 게 없는 것 같아요. 요즘은 한우값은 떨어지고 사료값은 오르다보니 경영하는 데 부담이 커요. 그래도 다행히 최근에 농협에서 한우농가 지원대책으로 사료값을 인하해줘서 그나마 운영에 도움이 되었습니다. 농업이나 축산이나 정말 농사짓기 어려운 실정이에요.

### 앞으로 이루고 싶은 목표는 무엇인가요?

개인적으로는 환경에 대해 관심이 있어서, 강원대학교에서 친환경 한우전공으로 마이스터 과정을 밟고 있는 중이에요. 공부를 하다보니 실제로 한우 사육에 도움이 많이 되었고, 환경을 생각한 지속 가능한 농업에 더욱 관심이 생겼어요. 요즘 환경 문제가 계속 대두되고 있다 보니, 합법적인 탄소배출과 밀실 사육의 폐해에 대해서 다시 생각하고 있습니다. 지금 하는 마이스터 과정을 통해 배운 걸 토대로 제 농장에 적용해 볼 생각이예요. 그리고 나중에는 저희 마을과 지역에도 제가 알고 있는 지식과 기술을 공유해서 도움을 드릴 수 있는 기회가 있으면 좋겠어요. 그렇게 저와 마을이 상생하며 나아가는 것이 제 작은 바람입니다.



## 농업 농촌의 활력 제고를 위한 규제혁신 알림

### 1 농어촌 민박제도 요건 완화

· **현 황** : 농어촌 민박은 '95년 도입 이후 지속 증가추세에 있으며, 농촌의 새로운 비즈니스 모델이 될 수 있도록 제도 개선과 효과적인 관리체계 마련 필요

· **개선내용**

구분	현행	개선	규제
규모기준	230㎡	지자체 자율(객실 10개 이하)	완화
식사제공	조식 가능	식사 제공가능(지자체 조례)	완화
지위승계	규정없음	상속 시 승계 허용	완화
위생·안전	위생교육 1시간, 책임보험 가입 자율	위생교육 3시간, 배상책임보험 의무	강화
관리·감독	사업주 미동의 시 점검단속 불가	위반행위 처벌 강화, 조사·점검 회피 금지	강화

### 2 농촌지역 체류형 쉼터 도입 (12월 시행예정)

· **현 황** : 지자체별 빈집을 개별적으로 정비하고 있어 체계적이고 실효성 있는 정비 곤란

· **개선내용**

**시설규모** 연면적 **33㎡ 이하** (데크, 정화조 등 별도)

- (차마) 외벽 중심선에서 **1m**이내 허용
- (데크) 가장 긴 외벽에 **1.5m**를 곱한 면적까지 허용
- (주차장) 주차장법에서 정한 **주차장 1면** 허용

**영농의무** 일정 면적 이상 영농활동 의무화

- (부지) 쉼터와 부속시설(데크·정화조 등) **합산의 두 배 면적**
- (영농) 쉼터와 부속시설 제외 농지는 **영농활동 의무**

**제한지역** 최소한의 안전 확보 및 영농 피해 방지 목적

- 붕괴위험지역 등 특정 지역에 **설치 제한**

#### 쉼터로 전환 가능한 농막

- 농촌체류형 **쉼터 입지 기준 충족**
- 쉼터 **면적 기준(연면적 33㎡ 이하)** 부합
- **쉼터 설치 신고, 농지대장 등재**

⇒ **전환기간(3년) 내** 쉼터로 신고 시 양성화

#### 농막 제도 개선

- 연면적 **20㎡ 이하** · 주차장 1면 설치 허용 · **농지대장 등재** 의무화

⇒ **유예기간(3년) 이후** 불법 농막 처분

### 3 가금 예방적 살처분 범위 완화 (10월 시행예정)

· **현 황** : 시 발생 시, 발생농장을 중심으로 '500m 내(관리지역) 전 축종 살처분'하고 있어 축산물 수급 영향 및 일부에서 과도한 조치라고 지적

· **개선내용** : 발생농장을 중심으로 500m 내에 있더라도 축종별로 위험도를 고려, 예방적 살처분 대상에서 제외 가능토록 개선

## 농지법 시행령 및 시행규칙 개정 알림

#### ▶ 농지보전부담금 부과율 인하

기존	변경
농업진흥지역 밖의 농지 전용 시 농지보전 부담금 부과율 개별공시지가의 30% *농업진흥지역 안 30% (최대 5만원/㎡), 농업진흥지역 밖 30% (최대 5만원/㎡)	농지보전부담금 부과율 20% 인하 *농업진흥지역 안 30% (최대 5만원/㎡), 농업진흥지역 밖 20% (최대 5만원/㎡)

#### ▶ 스마트작물 재배사 농지 입지규제 완화 ('24.7.3 시행)

기존	변경
- 농지 위에 가설건축물 형태의 수직농장 설치 - 타용도 일시 사용 : <b>최대 8년</b> (최초 5년, 연장 3년)	- 수직농장 설치 기간 확대 - 타용도 일시 사용 : <b>최대 16년</b> (최초 7년, 연장 3년×3회)

#### ▶ 농촌 내 외국인 근로자 숙소 설치 요건 개선

기존	변경
- 농업진흥지역 내 농업인 주택 설치 가능 (외국인 근로자 숙소 설치 불가) - 설치 가능 부지면적 : <b>660㎡ 이하</b>	- 농업진흥지역 내 설치 가능한 농업인 주택을 내·외국인 근로자 숙소로 활용 - 설치 가능 부지면적 : <b>1,000㎡ 이하</b>



## 농업 동향

### 한육우 9월 한육우 사육 마릿수

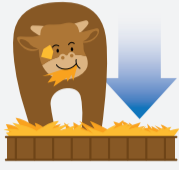

343만 6천 마리 전망

### 중장기적 한육우 사육 마릿수



(24) 333만 1천 →  
(25) 318만 5천 마리 감소 전망

### 3분기 한육우 도축 마릿수

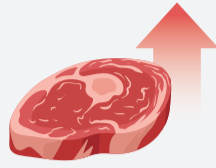

97만 5천 마리 전망

### 중장기적 한육우 도축 마릿수



(24) 97만 5천 →  
(25) 93만 2천 마리 감소 전망

### 돼지 9월 돼지 사육 마릿수



95만 ~ 99만 마리 전망

### 2024년 돼지 사육 마릿수



95만 ~ 99만 마리 전망

### 9월 돼지 도축 마릿수

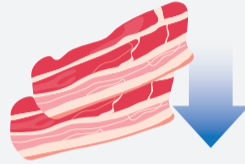

131만 ~ 141만 마리 전망

\*일평균 도축 마릿수는 전년 대비 증가 전망

### 2024년 돼지 도축 마릿수



1,888만 ~ 1,904만 마리 전망

### 산란계 9월~11월 산란계 사육 마릿수

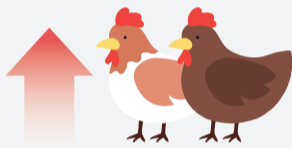

9월	10월	11월
전년 대비 4.8% 증가, 평년 대비 8.5% 증가	전년 대비 3.9% 증가, 평년 대비 8.5% 증가	전년 대비 4.7% 증가, 평년 대비 8.7% 증가

### 9월~11월 일평균 계란 생산량



9월	10월	11월
전년 대비 4.2% 증가, 평년 대비 6.2% 증가	전년 대비 3.9% 증가, 평년 대비 9.1% 증가	전년 대비 5.2% 증가, 평년 대비 10.0% 증가

※가을철 환절기 효과적인 사양관리 필요

### 과채

#### 주요 과채 가격 현황

품목	단위	2024년 전망가격	전년 대비	가격 등락 원인
일반 토마토	10kg	37,000원 내외	▼	수요 감소
대추형 방울토마토	3kg	21,000원 내외	▼	출하 면적 증가
청양계 풋고추	10kg	55,000원 내외	▼	출하 면적 증가
오이맛 고추	10kg	50,000원 내외	▲	출하 면적, 단수 감소
파프리카 (빨강)	5kg	42,000원 내외	▲	출하 면적, 단수 감소
애호박	20개	21,000원 내외	▼	단수 증가
백다다기 오이	100개	78,000원 내외	▲	출하 면적, 단수 감소
취청오이	50개	40,000원 내외	▲	출하 면적, 단수 감소

### 과일

#### (사과) 가격 전망

#### 8월 사과 가격 전년 대비 하락

- 도매가격(상품/가락시장) :  
홍로 70,400원/10kg, 쓰가루 49,700원/10kg
- 반입량 전년 대비 8.5% 증가

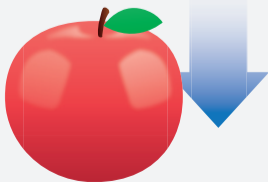

### 채소

#### (배추) 가격 전망

#### 8월 도매가격 전년 대비 상승 : 16,580원/10kg

- 8월 고온과 가뭄으로 작황이 부진하여 생산량 감소
- 순별 가격 : 상순 15,280원 → 중순 17,240원 → 하순 17,430원

#### 9월 도매가격 평년 및 전월 대비 하락 : 15,000원/kg

- 향후 기상여건 및 대량 수요처 저장배추 소진율에 따라 가격변동 가능
- 10월 도매가격 전년 및 평년대비 상승 전망

#### 출하량 전망

- 9월 출하량 전년 대비 2.0% 감소, 평년 대비 8.6% 증가
- 10월 출하량 전년 대비 3.3% 감소, 평년 대비 3.9% 감소





# 농어업회의소가 드리는 회원 혜택

**롯데하이마트**

**회원 혜택**

제품 구입 시 **5% 추가 할인**  
\*단 100만원 이상 가전구매시 할인적용

시스템(천정형) 에어컨 구매시  
단독 **10만원 추가 할인**

전 지점 적용 (춘천점, 남춘천점, 석사롯데마트점, 춘천롯데마트점)

☎033-263-3200 | 춘천로28

**대동농기계**

**회원 혜택**

제품 구입 시 **1.5% 추가 할인**  
\*제품별 상이

농기계 수리 시 **1% 적립**  
\*연말 캐시백 지급

☎033-244-6500 | 울문길36

**춘천장례식장**

**회원 혜택**

접객실 **50% 할인**

장의차량 관내 **무료지원**

검안의 자체 진행 등

☎033-256-4444 | 소양강로409

**한국타이어 석사점**

**회원 혜택**

타이어 **15~20% 할인**  
경정비 **5~10% 할인**  
공기압, 펑크, 위치교환 **무료**

☎033-261-7980 | 후석로62

**NEXEN 넥센타이어 온의점**

**회원 혜택**

타이어 **20% 할인**  
공기압, 펑크, 위치교환 **무료**

☎033-253-7955 | 스포츠타운길500

**현대종합주방**

**회원 혜택**

주방용품 **3~4% 할인**  
\*제품별 상이

☎033-253-0036 | 공지로367

**TNB 티앤비 여행사**

**회원 혜택**

여행 상품 **5% 할인**

버스 임차 **10% 할인**

☎033-252-3334 | 공지로133

**춘천레저스포츠**

**회원 혜택**

행사용품 렌탈 **30% 할인**

☎033-243-2500 | 흥천강변길34-3

**원앤원 법률사무소**  
대표변호사 | 김원태

**회원 혜택**

회원 **상담무료**

농지법 관련 분쟁  
부동산, 상속,  
조세 사건 해결

☎033-261-1911 | 퇴계로93번길 3

제휴업체 및 회원가입 문의 등은 사무국으로 연락 바랍니다.

## 제휴혜택 이용방법

- 1 QR코드 스캔하기 
- 2 이름과 휴대전화번호 입력후 인증하기 
- 3 인증된 화면 직원에게 보여주면 끝! 